

当ファンドの仕組みは次の通りです。

商品分類	追加型投信／内外／株式
信託期間	2016年7月22日（当初設定日）から無期限です。
運用方針	主に投資信託証券に投資を行い、中長期的な信託財産の成長を図ることを目的に運用を行います。
主要投資対象	①ピクテ・グローバル・セレクション・ファンド・グローバル・ユーティリティーズ・エクイティ・カレンシー・ヘッジ・ファンド受益証券 ②ピクテ・ショートターム・マネー・マーケットJPY投資証券
運用方法	①投資信託証券への投資を通じて、主に高配当利回りの世界の公益株に投資します。 ②当該投資信託は、外貨建資産について原則として為替ヘッジを行い、為替リスクの低減を図るものとします。
主な投資制限	①投資信託証券への投資割合には制限を設けません。 ②投資信託証券、短期社債等、コマーシャル・ペーパー以外の有価証券への直接投資は行いません。 ③外貨建資産への実質投資割合には制限を設けません。
分配方針	毎決算時に、原則として以下の方針に基づき分配を行います。 ①分配対象額の範囲は、経費控除後の繰越分を含めた利子・配当等収益と売買益（評価益を含みます。）等の全額とします。 ②収益分配金額は、基準価額の水準等を勘案して委託者が決定します。ただし、必ず分配を行うものではありません。 ③留保益の運用については、特に制限を設けず、委託者の判断に基づき、元本部分と同一の運用を行います。



PICTET

1805

ピクテ・グローバル・ インカム株式ファンド (1年決算型)円コース 愛称：グロイン・マイルド1年

運用報告書(全体版)

第3期

決算日：2018年8月10日

受益者のみなさまへ

平素は格別のご愛顧を賜り、厚く御礼申し上げます。

さて、「ピクテ・グローバル・インカム株式ファンド（1年決算型）円コース」は、2018年8月10日に第3期の決算を行いましたので、期中の運用状況をご報告申し上げます。

今後とも引き続きお引き立て賜りますようお願い申し上げます。

ピクテ投信投資顧問株式会社

東京都千代田区丸の内2-2-1

お問い合わせ窓口

投資信託営業部

電話番号 03-3212-1805

受付時間：委託者の営業日の午前9時から午後5時まで

ホームページ：www.pictet.co.jp

■設定以来の運用実績

決算期	基準価額			投資信託証券 組入比率	純資産 総額
	(分配落)	税込み 分配金	期中 騰落率		
(設定日) 2016年7月22日	円 10,000	円 -	% -	% -	百万円 1
1期(2016年8月10日)	9,812	0	△1.9	99.8	1
2期(2017年8月10日)	10,030	0	2.2	99.6	451
3期(2018年8月10日)	9,705	0	△3.2	99.7	552

(注1) 設定日の基準価額および純資産総額は、それぞれ当初設定価額および当初設定元本額を記載しています。

(注2) 当ファンドの運用方針に対し、適切に比較できる指数がないためベンチマークおよび参考指数は設定していません。

■当期中の基準価額と市況等の推移

年月日	基準価額		投資信託証券 組入比率
		騰落率	
(期首) 2017年8月10日	円 10,030	% -	% 99.6
8月末	10,100	0.7	99.1
9月末	9,836	△1.9	99.6
10月末	10,121	0.9	109.5
11月末	10,209	1.8	99.5
12月末	9,749	△2.8	95.5
2018年1月末	9,508	△5.2	99.6
2月末	9,359	△6.7	99.4
3月末	9,316	△7.1	99.6
4月末	9,414	△6.1	99.7
5月末	9,409	△6.2	99.7
6月末	9,549	△4.8	99.7
7月末	9,670	△3.6	99.7
(期末) 2018年8月10日	9,705	△3.2	99.7

(注1) 騰落率は期首比です。

(注2) 当ファンドの運用方針に対し、適切に比較できる指数がないためベンチマークおよび参考指数は設定していません。

■当期中の運用状況と今後の運用方針 (2017年8月11日から2018年8月10日まで)

1. 基準価額等の推移

当期の基準価額は、3.2%の下落となりました。

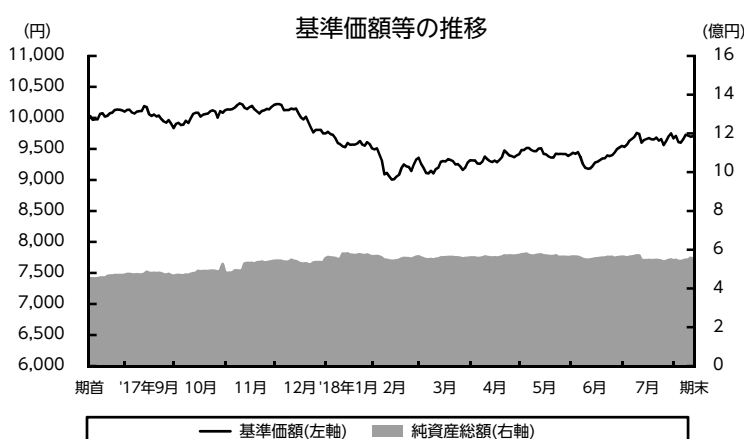

○基準価額の高値・安値

期首	期中高値	期中安値	期末
17/8/10	17/11/9	18/2/13	18/8/10
10,030円	10,234円	9,005円	9,705円

◇主な変動要因

(当期前半)

下落↓ ・実質的に組入れているナショナル・グリッド (英国、総合公益事業) や日本電信電話 (NTT) (日本、各種電気通信サービス) などの株価が下落したこと

下落↓ ・為替ヘッジコスト

上昇↑ ・実質的に組入れている株式からの配当収入

(当期後半)

上昇↑ ・実質的に組入れているネクステラ・エネルギー (米国、電力) やエクセロン (米国、電力) などの株価が上昇したこと

上昇↑ ・実質的に組入れている株式からの配当収入

下落↓ ・為替ヘッジコスト

2. 投資環境

世界の高配当利回り株式市場は、2017年12月上旬までは良好なマクロ経済指標の発表や市場予想を上回る欧米企業の決算発表などファンダメンタルズが堅調であった他、米税制改革法案が議会を通過したこと、石油輸出国機構 (OPEC) とロシアが2018年末までの減産延長で合意したことを受けて原油価格が上昇したことなどを背景に堅調に推移しました。その後、米国経済指標が予想以上に好転したことやトランプ政権のインフラ整備政策などによる財政悪化懸念に加えて、米連邦準備制度理事会 (FRB) 議長交代による不透明感などから2018年2月上旬には、米債券利回りが急上昇したことなどを背景に大幅下落となりました。2月半ばから4月にかけては北朝鮮問題などの地政学リスク

や、トランプ大統領が鉄鋼・アルミの輸入に対する高率関税を表明したことを契機に、貿易戦争への懸念が高まった一方で、地政学リスクへの不安や米国のインフレ懸念が和らいだとの観測などから乱高下する展開となりました。5月は原油高や経済指標の改善などを受けて、米金利が上昇したことなどが嫌気され下落しました。6月以降は、米国のトランプ大統領が中国からの輸入品に高額な関税を課すと発表したことなどからリスク回避姿勢が高まったものの、企業決算への期待や米金利が低下したことなどを背景に上昇しました。

3. 組入状況

投資信託証券への投資を通じて、主に高配当利回りの世界の公益株に投資し、中長期的な信託財産の成長を図ることを目的に運用を行ってまいりました。

投資先ファンド	組入比率		当期騰落率
	期首	期末	
PGSF－グローバル・ユーティリティーズ・エクイティ・カレンシー・ヘッジド・ファンド	99.5%	99.5%	-2.2%
ピクテショートターム・マネー・マーケットJPY	0.1%	0.2%	-0.2%

(注) “PGSF”は「ピクテ・グローバル・セレクション・ファンド」の略称です。以下当略称で表記する場合があります。

株式の実質組入比率を高位に保つため、「PGSF－グローバル・ユーティリティーズ・エクイティ・カレンシー・ヘッジド・ファンド」の組入比率を高位に維持しました。

投資先ファンドの組入状況

<PGSF－グローバル・ユーティリティーズ・エクイティ・カレンシー・ヘッジド・ファンド>

主に高配当利回りの世界の公益株に投資してまいりました。組入外貨建資産については、原則として為替ヘッジを行い、為替変動リスクの低減を図りました。

◇組入上位10ヵ国・地域

【期首】

国・地域名	組入比率
米国	49.3%
カナダ	6.9%
ドイツ	6.5%
英国	6.2%
日本	4.5%
香港	3.8%
フランス	3.8%
イタリア	3.6%
スペイン	3.2%
ブラジル	1.8%



【期末】

国・地域名	組入比率
米国	53.9%
カナダ	6.7%
ドイツ	5.3%
フランス	5.0%
イタリア	3.7%
英国	3.7%
香港	3.3%
日本	2.8%
スペイン	2.1%
ブラジル	1.6%

国・地域別では、米国やフランスなどの比率が上昇しました。一方、英国や日本などの比率が低下しました。

(注) 組入比率は当該投資先ファンドの純資産総額に対する評価額の割合です。

◇組入上位5業種

【期首】

業種名	組入比率
電力	45.4%
総合公益事業	26.2%
各種電気通信サービス	9.3%
石油・ガス・消耗燃料	6.0%
水道	3.2%

【期末】

業種名	組入比率
電力	42.1%
総合公益事業	29.3%
各種電気通信サービス	6.4%
石油・ガス・消耗燃料	6.1%
水道	2.9%

業種別では、総合公益事業や陸運・鉄道などの比率が上昇しました。一方、電力や各種電気通信サービスなどの比率が低下しました。

◇組入上位10銘柄

【期首】

銘柄名	国名	業種名	組入比率
ネクステラ・エナジー	米国	電力	4.7%
ドミニオン・エナジー	米国	総合公益事業	3.7%
ナショナル・グリッド	英国	総合公益事業	3.4%
アメリカン・エレクトリック・パワー	米国	電力	3.3%
イベルドローラ	スペイン	電力	3.2%
日本電信電話(NTT)	日本	各種電気通信サービス	3.0%
エクセロン	米国	電力	2.9%
イタリア電力公社	イタリア	電力	2.9%
パシフィック・ガス・アンド・エレクトリック	米国	電力	2.6%
センプラ・エナジー	米国	総合公益事業	2.5%

【期末】

銘柄名	国名	業種名	組入比率
エクセロン	米国	電力	4.3%
ドミニオン・エナジー	米国	総合公益事業	4.0%
ネクステラ・エナジー	米国	電力	3.4%
アメリカン・エレクトリック・パワー	米国	電力	3.3%
センプラ・エナジー	米国	総合公益事業	2.9%
エーオン	ドイツ	総合公益事業	2.9%
PSEG	米国	総合公益事業	2.8%
エクセル・エナジー	米国	電力	2.3%
WECエナジー・グループ	米国	総合公益事業	2.1%
ユニオン・パシフィック	米国	陸運・鉄道	2.1%

(注) 組入比率は当該投資先ファンドの純資産総額に対する評価額の割合です。

当期末の組入上位銘柄は、

- － エクセロン : 米国イリノイ州、ペンシルベニア州で家庭用電気、天然ガスを供給。インフラとエネルギー・サービス、通信事業にも出資。
- － ドミニオン・エナジー : 米国バージニア州とノースカロライナ州を中心に送電、電力供給を行う。米国の東北部、中部大西洋湾岸地域では天然ガスの生産、輸送、供給も行う。
- － ネクステラ・エナジー : 電力の公益持ち株会社。子会社を通じて、米国フロリダ州を拠点に米国内で天然ガス・風力・原子力などのクリーン・エネルギーを中心とした発電、および送電、配電を行う。
- － アメリカン・エレクトリック・パワー : 米国の複数の州での発電事業及び卸売りベースによる電力取引に従事。子会社を通じ海外取引も展開。発電所の設計建設、電力管理、通信事業にも注力。
- － センプラ・エナジー : 米国および中南米などで発電、天然ガスパイプラインの運営、風力発電など行う。

などとなりました。

<ピクテージョートターム・マネー・マーケットJPY>

短期金融商品等に投資を行い円建てでの高水準の元本の安定性と短期金融市場金利の確保を目指し運用を行ってまいりました。

4. 収益分配金

当期の収益分配は、基準価額の水準等を勘案し、見送りとさせていただきます。

なお、収益分配にあてなかった留保益の運用については、特に制限を設けず、委託者の判断に基づき、元本部分と同一の運用を行います。

◇分配原資の内訳

(単位：円・%、1万口当たり、税引前)

項目	第3期	
	自 2017年8月11日	至 2018年8月10日
当期分配金	—	
(対基準価額比率)	—	
当期の収益	—	
当期の収益以外	—	
翌期繰越分配対象額	724	

(注1) 対基準価額比率は当期分配金(税引前)の期末基準価額(分配金込み)に対する比率であり、当ファンドの収益率とは異なります。

(注2) 「当期の収益」および「当期の収益以外」は小数点以下を切捨てて表示しているため合計が当期分配金と一致しない場合があります。

5. 今後の運用方針

(1) 投資環境

米国では追加利上げが見込まれています。日欧では金融緩和を継続していますがECBなどは出口戦略を模索しており、今後主要国では金融政策から財政政策へのシフトが想定されます。長期金利の急上昇は配当利回りの相対的な魅力を低下させ、金利負担増となることなどから公益企業の株価にマイナス要因となりますが、規制下の公益事業では金利負担コストはタイムラグはあるものの公共料金に反映でき、景気の回復は増益・増配をもたらす株価の押し上げ要因となります。このため金利上昇による株価の調整は投資機会とみています。

(2) 投資方針

投資信託証券への投資を通じて、世界の高配当利回りの公益株を主な投資対象とし、中長期的な信託財産の成長を図ることを目的に運用を行っていく方針です。

<PGSF－グローバル・ユーティリティーズ・エクイティ・カレンシー・ヘッジド・ファンド>

中長期的には、電力などの需要拡大や価格上昇が予想されており、世界の公益セクターの事業環境は良好との見方には変わりありません。また、世界的な景気回復によるエネルギーをはじめとした物価の上昇も想定されるため、物価の上昇をより料金に転嫁し易い事業比率の高い企業や物価上昇率を上回る増配を目標に掲げている企業などに注目していきます。一方、新興国の公益株式に関しては、景気に底打ちの兆しが見られることから投資機会と捉え、事業地域の規制環境が良好な銘柄などに注目し、慎重に銘柄を厳選して投資を行っていく方針です。組入外貨建資産については、原則として為替ヘッジを行い為替変動リスクの低減を図ります。

■ 1万口（元本10,000円）当たりの費用明細

項目	当期 (2017年8月11日~2018年8月10日)		項目の概要
	金額	比率	
平均基準価額	9,686円	-	期中の平均基準価額（月末値の平均値）です。
(a) 信託報酬 (投信会社)	115円 (37)	1.188% (0.378)	(a) 信託報酬＝期中の平均基準価額×信託報酬率 ・ファンドの運用とそれに伴う調査、受託会社への指図、各種情報提供等、基準価額の算出等の対価
(販売会社)	(73)	(0.756)	・購入後の情報提供、交付運用報告書等各種書類の送付、口座内でのファンドの管理および事務手続等の対価
(受託会社)	(5)	(0.054)	・ファンドの財産の保管・管理、投信会社からの指図の実行等の対価
(b) その他費用	5	0.054	(b) その他費用＝期中のその他費用÷期中の平均受益権口数
(監査費用)	(5)	(0.054)	・監査費用は、監査法人等に支払うファンドの監査に係る費用
(その他)	(0)	(0.000)	・その他は、信託事務の処理等に要するその他の諸費用
合計	120	1.242	

(注1) 上記の費用（消費税等のかかるものは消費税等を含む）は、設定・解約により受益権口数に変動があるため、簡便法により算出した結果です。

(注2) 各比率は1万口当たりのそれぞれの費用金額（円未満の端数を含む）を期中の平均基準価額で除して100を乗じたもので、各項目毎に小数第3位未満は四捨五入しています。

(注3) 各項目の費用は、当ファンドが組入れている投資信託証券が支払った費用を含みません。

(注4) 各金額の円未満は四捨五入しています。

■ 当期中の売買および取引の状況（2017年8月11日から2018年8月10日まで）

投資信託受益証券、投資証券

			買付		売付	
			口数	金額	口数	金額
外国	邦貨建	ピクテ・グローバル・セレクション・ファンドー グローバル・ユーティリティーズ・エクイティ・ カレンシー・ヘッジド・ファンド	□	千円	□	千円
			26,974	271,870	15,909	159,470
		ピクテ・ショートターム・マネー・マーケットJPY	7	779	1	149

(注1) 金額は受渡代金です。

(注2) 単位未満は切り捨てています。

■利害関係人との取引状況等 (2017年8月11日から2018年8月10日まで)

該当事項はありません。

(注) 利害関係人とは、投資信託及び投資法人に関する法律第11条第1項に規定される利害関係人をいいます。

■自社設定投資信託受益証券等の状況等 (2017年8月11日から2018年8月10日まで)

期首残高 (元本)	当期設定 元本	当期解約 元本	期末残高 (元本)	取引の理由
百万円 1	百万円 -	百万円 -	百万円 1	当初設定時における取得のため

■特定資産の価格等の調査 (2017年8月11日から2018年8月10日まで)

該当事項はありません。

■組入資産の明細 (2018年8月10日現在)

邦貨建ファンドの明細

ファンド名	期首(前期末)	当期末		
	口数	口数	評価額	比率
	□	□	千円	%
ピクテ・グローバル・セレクション・ファンド グローバル・ユーティリティーズ・エクイティ・ カレンシー・ヘッジド・ファンド	44,127	55,192	549,218	99.5
ピクテ・ショートターム・マネー・マーケットJPY	4	10	1,090	0.2
合計	44,132	55,203	550,309	99.7

(注1) 比率欄は、純資産総額に対する評価額の比率です。

(注2) 口数・評価額の単位未満は切り捨てています。ただし、単位未満の場合は小数で記載しています。

■投資信託財産の構成 (2018年8月10日現在)

項目	当期末	
	評価額	比率
	千円	%
投資信託受益証券	549,218	96.0
投資証券	1,090	0.2
コール・ローン等、その他	21,550	3.8
投資信託財産総額	571,858	100.0

(注) 評価額の単位未満は切り捨てています。

■資産、負債、元本および基準価額の状況

(2018年8月10日現在)

項目	当期末
(A)資産	571,858,351円
コール・ローン等	21,548,561
投資信託受益証券(評価額)	549,218,864
投資証券(評価額)	1,090,926
(B)負債	19,857,673
未払金	6,170,000
未払解約金	10,309,976
未払信託報酬	3,230,785
未払利息	59
その他未払費用	146,853
(C)純資産総額(A-B)	552,000,678
元本	568,794,107
次期繰越損益金	△ 16,793,429
(D)受益権総口数	568,794,107口
1万口当たり基準価額(C/D)	9,705円

■損益の状況

当期(自2017年8月11日 至2018年8月10日)

項目	当期
(A)配当等収益	△ 6,850円
支払利息	△ 6,850
(B)有価証券売買損益	△ 8,414,986
売買益	4,141,140
売買損	△12,556,126
(C)信託報酬等	△ 6,624,760
(D)当期損益金(A+B+C)	△15,046,596
(E)前期繰越損益金	22,837,893
(F)追加信託差損益金	△24,584,726
(配当等相当額)	(18,383,368)
(売買損益相当額)	(△42,968,094)
(G)計(D+E+F)	△16,793,429
(H)収益分配金	0
次期繰越損益金(G+H)	△16,793,429
追加信託差損益金	△24,584,726
(配当等相当額)	(18,383,368)
(売買損益相当額)	(△42,968,094)
分配準備積立金	22,842,545
繰越損益金	△15,051,248

<注記事項(当運用報告書作成時点では、監査未了です。)>

(貸借対照表関係)

(注1) 期首元本額	449,763,331円
期中追加設定元本額	310,279,414円
期中一部解約元本額	191,248,638円
(注2) 1口当たり純資産額	0.9705円
(注3) 元本の欠損	
当期末において貸借対照表上の純資産額が元本総額を下回っており、その差額は16,793,429円です。	

(注1) 損益の状況の中で**(B)有価証券売買損益**は期末の評価換えによるものを含みます。

(注2) 損益の状況の中で**(C)信託報酬等**には信託報酬に対する消費税等相当額を含めて表示しています。

(注3) 損益の状況の中で**(F)追加信託差損益金**とあるのは、信託の追加設定の際、追加設定をした価額から元本を差し引いた差額分をいいます。

(注4) 第3期計算期間末における費用控除後の配当等収益(0円)、費用控除後の有価証券等損益額(0円)、信託約款に規定する収益調整金(18,383,368円)および分配準備積立金(22,842,545円)より分配対象収益は41,225,913円(10,000口当たり724円)ですが、当期に分配した金額はありません。

<お知らせ>

受益者のみなさまの利便性の向上と投資先ファンドでの売買停止日の追加(米国株式を比較的高位とする運用が恒常化したことによるもの)を受けた商品性の確保を図るため、追加設定と一部解約に伴う投資先ファンドの売買タイミングの見直しを行った結果、ご購入とご換金の申込不可日に次の変更を2018年12月3日付で行うこととなりましたのでお知らせいたします。

- ①ルクセンブルクの銀行、ロンドンの銀行の休業日は引き続き申込不可日とするものの、それぞれの2営業日前も申込不可日としていた定めは撤廃します。
- ②ニューヨーク証券取引所の休業日を新たな申込不可日とします。

<組入投資信託証券の内容>

「ピクテ・グローバル・インカム株式ファンド（1年決算型）円コース」は「ピクテ・グローバル・セレクション・ファンド・グローバル・ユーティリティーズ・エクイティ・カレンシー・ヘッジド・ファンド」（ルクセンブルグ籍外国投資信託）および「ピクテ・ショートターム・マネー・マーケットJPY」（ルクセンブルグ籍外国投資法人）を主要投資対象としています。

以下は、当該組入投資信託証券の内容です。

ピクテ・グローバル・セレクション・ファンド・グローバル・ユーティリティーズ・エクイティ・カレンシー・ヘッジド・ファンド

形態／表示通貨	ルクセンブルグ籍外国証券投資信託／円建て
主な投資方針	①主に高配当利回りの世界（新興国を含めます。）の公益株*に投資し、安定的な収益分配を行うこと、また長期的な元本の成長を目指すことを目的として運用を行います。 ※電力、ガス、水道、電話・通信、運輸、廃棄物処理、石油供給などの企業 ②上場株式への分散投資を基本とします。 ③原則として為替ヘッジを行い、為替変動の影響を抑えます。
関係法人	管理会社：ピクテ・アセット・マネジメント（ヨーロッパ）エス・エイ 投資顧問会社：ピクテ・アセット・マネジメント・エス・エイ 保管受託銀行：ピクテ・アンド・シー（ヨーロッパ）エス・エイ 登録・名義書換事務代行会社、管理事務代行会社、支払事務代行会社：ファンドパートナー・ソリューションズ（ヨーロッパ）エス・エイ
主な費用	管理報酬：純資産総額の年率0.35% サービス報酬：純資産総額の年率0.1% 保管受託銀行報酬：純資産総額の年率0.15% ※その他、信託財産に課される税金、弁護士への報酬、監査費用、有価証券等の売買に係る手数料等の費用が信託財産から支払われます。
決算日	毎年12月31日

ピクテ・ショートターム・マネー・マーケットJPY

形態／表示通貨	ルクセンブルグ籍外国証券投資法人／円建て
主な投資方針	①円建てでの高水準の元本の安定性と短期金融市場金利の確保を目的とします。 ②短期金融商品等に投資します。 ③投資する証券の発行体の信用格付は、A2/P2以上とします。
関係法人	管理会社：ピクテ・アセット・マネジメント（ヨーロッパ）エス・エイ 投資顧問会社：ピクテ・アセット・マネジメント・エス・エイ、ピクテ・アセット・マネジメント・リミテッド 保管受託銀行：ピクテ・アンド・シー（ヨーロッパ）エス・エイ 名義書換事務代行会社、管理事務代行会社、支払事務代行会社：ファンドパートナー・ソリューションズ（ヨーロッパ）エス・エイ
主な費用	管理報酬、サービス報酬および保管受託銀行報酬の合計：純資産総額の年率0.3%（上限） ※その他、信託財産に課される税金、弁護士への報酬、監査費用、有価証券等の売買に係る手数料等の費用が信託財産から支払われます。
決算日	毎年9月30日

■投資有価証券およびその他の純資産明細表 (2017年12月31日現在)

銘柄	数量	時価(米ドル)	純資産に対する 比率(%)
公認の金融商品取引所に上場されているまたは他の規制ある市場で取引されている譲渡性のある有価証券			
株式			
オーストラリア			
APA GROUP	74,942.00	488,083.03	0.79
SYDNEY AIRPORT -STAPLED SECURITIES-	30,826.00	169,914.22	0.27
		657,997.25	1.06
バミューダ			
BEIJING ENTERPRISES WATER GROUP	580,000.00	448,906.59	0.72
CK INFRASTRUCTURE HOLDINGS	71,000.00	609,925.76	0.98
		1,058,832.35	1.70
ブラジル			
CEMIG MINAS GERAIS PFD	280,100.00	580,111.25	0.94
CEMIG PFD -SUBSCRIPTION RECEIPTS-	44,501.00	92,567.88	0.15
CEMIG -SUB. RECEIPTS-	2,870.00	5,710.41	0.01
ENGIE BRASIL	30,900.00	330,788.64	0.53
SABESP	46,300.00	479,177.30	0.77
TELEFONICA BRASIL PFD	22,100.00	323,928.13	0.52
		1,812,283.61	2.92
カナダ			
ALGONQUIN POWER & UTILITIES	29,634.00	331,053.31	0.53
BCE	5,829.00	278,472.90	0.45
EMERA	6,172.00	230,538.88	0.37
ENBRIDGE	22,239.00	870,607.53	1.40
FORTIS INC	7,947.00	290,688.23	0.47
INTER PIPELINE	27,813.00	573,926.10	0.93
KINDER MORGAN CANADA	59,056.00	797,812.07	1.29
TRANSCANADA	21,585.00	1,047,385.78	1.69
		4,420,484.80	7.13
ケイマン諸島			
ENN ENERGY HOLDINGS	85,000.00	606,228.58	0.98
		606,228.58	0.98
チリ			
ENEL AMERICAS	2,666,302.00	594,189.04	0.96
ENEL CHILE	1,691,421.00	200,848.83	0.32
ENEL GENERACION CHILE	295,130.00	267,881.23	0.43
		1,062,919.10	1.71
中国			
CHINA TELECOM CORP 'H'	1,922,000.00	914,679.47	1.47
HUANENG POWER INTERNATIONAL 'H'	812,000.00	509,008.13	0.82
		1,423,687.60	2.29

銘柄	数量	時価(米ドル)	純資産に対する 比率(%)
フィンランド			
FORTUM	32,951.00	648,660.35	1.05
		648,660.35	1.05
フランス			
ENGIE	88,389.00	1,521,300.63	2.45
SUEZ	23,332.00	410,243.09	0.66
VEOLIA ENVIRONNEMENT	24,475.00	624,323.32	1.01
		2,555,867.04	4.12
ドイツ			
DEUTSCHE TELEKOM REG.	26,242.00	465,182.20	0.75
E.ON	145,896.00	1,583,910.76	2.55
INNOGY	5,806.00	227,302.29	0.37
R.W.E.	53,807.00	1,095,970.57	1.77
UNIPER	14,135.00	440,332.11	0.71
		3,812,697.93	6.15
香港			
CHINA RESOURCES POWER HOLDINGS	162,000.00	301,751.20	0.49
CLP HOLDINGS	76,000.00	777,328.64	1.25
GUANGDONG INVESTMENT	356,000.00	476,380.85	0.77
POWER ASSETS HOLDING	53,000.00	447,160.34	0.72
		2,002,621.03	3.23
インドネシア			
PERUSAHAAN GAS NEGARA 'B'	314,500.00	40,563.45	0.07
TELEKOMUNIKASI INDONESIA 'B'	2,742,000.00	897,277.22	1.45
		937,840.67	1.52
イスラエル			
BEZEQ ISRAEL TELECOMMUNICATION	535,888.00	812,419.58	1.31
		812,419.58	1.31
イタリア			
ATLANTIA	8,116.00	257,204.70	0.41
ENEL	282,060.00	1,747,202.48	2.82
		2,004,407.18	3.23
日本			
NIPPON TELEGRAPH & TELEPHONE	36,500.00	1,719,421.66	2.77
SHIKOKU ELECTRIC POWER	12,600.00	137,499.35	0.22
		1,856,921.01	2.99
マレーシア			
TELEKOM MALAYSIA	448,600.00	698,339.50	1.13
		698,339.50	1.13
オランダ			
KONINKLIJKE KPN NV	252,386.00	880,275.59	1.42
		880,275.59	1.42

銘柄	数量	時価(米ドル)	純資産に対する 比率(%)
韓国			
KOREA ELECTRIC POWER	13,133.00	468,007.70	0.75
		468,007.70	0.75
スペイン			
IBERDROLA	152,435.00	1,183,324.54	1.91
		1,183,324.54	1.91
トルコ			
TURKCELL ILETISIM HIZMET	114,758.00	471,413.86	0.76
		471,413.86	0.76
イギリス			
NATIONAL GRID	138,949.00	1,641,157.86	2.65
SCOTTISH & SOUTHERN ENERGY	51,029.00	909,134.71	1.47
SEVERN TRENT	7,056.00	205,897.71	0.33
VODAFONE GROUP	280,290.00	889,022.42	1.43
		3,645,212.70	5.88
アメリカ合衆国			
AES	39,712.00	427,499.68	0.69
ALLIANT ENERGY	12,150.00	520,020.00	0.84
AMEREN CORPORATION	11,210.00	664,192.50	1.07
AMERICAN ELECTRIC POWER	26,119.00	1,926,798.63	3.11
AMERICAN WATER WORKS	9,466.00	872,197.24	1.41
CENTERPOINT ENERGY	12,989.00	367,848.48	0.59
CMS ENERGY	14,065.00	667,102.95	1.08
DOMINION ENERGY	29,801.00	2,421,629.26	3.90
DTE ENERGY	7,733.00	847,227.48	1.37
DUKE ENERGY	15,811.00	1,333,183.52	2.15
EDISON INTERNATIONAL	10,371.00	662,188.35	1.07
ENTERGY	7,179.00	584,083.44	0.94
EVERSOURCE ENERGY	12,444.00	787,580.76	1.27
EXELON	44,571.00	1,751,863.16	2.82
FIRSTENERGY	24,671.00	752,095.44	1.21
GREAT PLAINS ENERGY	5,443.00	175,373.46	0.28
HEALTHCARE TRUST OF AMERICA 'A'	15,140.00	450,415.00	0.73
KINDER MORGAN 'P'	48,449.00	882,983.03	1.42
NEXTERA ENERGY	17,595.00	2,757,312.45	4.45
NISOURCE	18,443.00	471,218.65	0.76
OGE ENERGY	9,035.00	298,064.65	0.48
PINNACLE WEST CAPITAL	2,908.00	247,499.88	0.40
PORTLAND GENERAL ELECTRIC	4,276.00	195,199.40	0.31
PPL	33,901.00	1,046,184.86	1.69
PUBLIC SERVICE ENTERPRISE GROUP	26,775.00	1,376,770.50	2.22
SCANA	14,469.00	577,313.10	0.93
SEMPRA ENERGY	2,265.00	242,943.90	0.39
SOUTHERN COMPANY	34,923.00	1,685,034.75	2.72

銘柄	数量	時価(米ドル)	純資産に対する 比率(%)
UNION PACIFIC	453.00	61,290.90	0.10
WEC ENERGY GROUP	14,286.00	951,304.74	1.53
XCEL ENERGY	22,926.00	1,105,835.61	1.78
		27,110,255.77	43.71
株式合計		60,130,697.74	96.95
権利			
カナダ			
ALTAGAS SUBSCRIPTION RECEIPTS	34,882.00	781,031.70	1.26
		781,031.70	1.26
権利合計		781,031.70	1.26
投資有価証券合計		60,911,729.44	98.21
現金預金		1,461,491.19	2.36
その他の純負債		(354,345.17)	(0.57)
純資産合計		62,018,875.46	100.00

■運用計算書および純資産変動計算書

2017年12月31日に終了した期間
(単位：米ドル)

期首現在純資産額	77,034,186.59
収益	
配当金、純額	2,853,005.85
預金利息	1,565.32
	2,854,571.17
費用	
管理報酬および投資顧問報酬	286,404.53
保管報酬、銀行手数料および利息	498,922.01
管理事務費用、サービス報酬、監査費用およびその他の費用	107,525.98
年次税	7,936.47
取引費用	84,273.01
	985,062.00
投資純利益／(損失)	1,869,509.17
投資対象売却に係る実現純利益／(損失)	2,776,486.19
外国為替に係る実現純利益／(損失)	186,862.80
為替予約取引に係る実現純利益／(損失)	980,923.26
実現純利益／(損失)	5,813,781.42
以下に係る未実現純評価利益／(損失)の変動：	
－投資有価証券	3,486,027.23
－為替予約取引	(1,934,270.83)
運用による純資産の増加	7,365,537.82
受益証券発行手取額	67,343,673.60
受益証券買戻費用	(79,963,456.62)
分配金支払	(11,997,223.47)
再評価差額	2,236,157.54
期末現在純資産額	62,018,875.46

ピクテ・ショートターム・マネー・マーケットJPY

■投資有価証券およびその他の純資産明細表 (2017年9月30日現在)

銘柄	通貨	額面	時価(円)	純資産に対する 比率(%)
I. 公認の金融商品取引所に上場されているまたは他の規制ある市場で取引されている譲渡性のある有価証券				
債券				
オーストラリア				
3.55% TOYOTA FINANCE AUSTRALIA 12/17 -SR-	AUD	3,171,000.00	280,466,422.00	1.72
			280,466,422.00	1.72
カナダ				
3.558% HSBC BANK CANADA 10/17 -SR-	CAD	2,296,000.00	207,624,545.00	1.28
			207,624,545.00	1.28
フランス				
0.733% BNP PARIBAS 13/18 '5' -SR-	JPY	200,000,000.00	201,225,000.00	1.24
1.11% SOCIETE GENERALE 12/17 S3 -SR-	JPY	100,000,000.00	100,159,500.00	0.62
2.75% ENGIE 10/17 -SR-	EUR	500,000.00	66,507,450.00	0.41
2.875% BNP PARIBAS 12/17 '15057' -SR-S	EUR	1,871,000.00	249,794,221.00	1.53
			617,686,171.00	3.80
オランダ				
0.778% RABOBANK 12/17 S18 -SR-	JPY	300,000,000.00	300,198,000.00	1.84
			300,198,000.00	1.84
韓国				
0.35% KOREA DEVELOPMENT BANK 14/17 '47' -SR-	JPY	300,000,000.00	300,048,000.00	1.84
0.39% SHINHAN BANK 14/17 '5' -SR-	JPY	200,000,000.00	200,072,000.00	1.23
			500,120,000.00	3.07
スウェーデン				
0.73% NORDEA BANK 13/18 '5' -SR-	JPY	100,000,000.00	100,419,000.00	0.62
			100,419,000.00	0.62
スイス				
0.287% CREDIT SUISSE 14/17 S1 -SR-	JPY	100,000,000.00	100,047,000.00	0.61
0.337% CREDIT SUISSE 15/18 '5' -SR-	JPY	100,000,000.00	100,180,500.00	0.62
			200,227,500.00	1.23
アメリカ合衆国				
2.15% GENERAL ELECTRIC 07/17 '17' -SR-	JPY	300,000,000.00	301,024,500.00	1.85
			301,024,500.00	1.85
合計 I.			2,507,766,138.00	15.41
II. その他の譲渡可能な有価証券				
債券				
スイス				
0.00% CITY OF LAUSANNE 17/17 -SR-	CHF	3,000,000.00	348,225,474.00	2.14
			348,225,474.00	2.14
合計 II.			348,225,474.00	2.14
III. 短期金融商品				
オーストリア				
C. PAP. BUNDESIMMOBILIEN 25/10/17	EUR	3,000,000.00	398,641,041.00	2.45
			398,641,041.00	2.45

銘柄	通貨	額面	時価(円)	純資産に対する 比率(%)
ベルギー				
C. PAP. AB INBEV 28/03/18	EUR	3,100,000.00	412,399,068.00	2.53
CD BELFIUS BANK 09/11/17	EUR	4,000,000.00	531,579,041.00	3.25
			943,978,109.00	5.78
フランス				
C. PAP. ENGIE 07/12/17	EUR	2,500,000.00	332,319,726.00	2.04
C. PAP. LEGRAND FRANCE 09/10/17	EUR	1,000,000.00	132,847,350.00	0.82
C. PAP. LEGRAND FRANCE 09/10/17 I	EUR	2,000,000.00	265,694,699.00	1.63
C. PAP. RTE EDF TRANSPORT 06/10/17	EUR	2,000,000.00	265,690,634.00	1.63
C. PAP. RTE EDF TRANSPORT 29/09/17	EUR	1,000,000.00	132,840,216.00	0.82
C. PAP. RTE EDF TRANSPORT 31/10/17	EUR	1,000,000.00	132,877,026.00	0.82
C. PAP. VINCI 20/10/17	EUR	3,000,000.00	398,590,309.00	2.45
C. PAP. VINCI 29/09/17	EUR	1,700,000.00	225,828,367.00	1.39
CD BARCLAYS BANK (FR) 09/11/17	EUR	2,000,000.00	265,774,616.00	1.63
			2,152,462,943.00	13.23
香港				
CD BANK OF CHINA (HK) 10/10/17	EUR	3,500,000.00	464,956,146.00	2.86
CD CHINA DEVELOPMENT BANK HONG KONG BRANCH 02/11/17	EUR	3,000,000.00	398,552,490.00	2.45
			863,508,636.00	5.31
日本				
C. PAP. CN CSTR BANK (JP) 28/02/18	EUR	3,000,000.00	398,588,915.00	2.45
TBI JAPAN 11/12/17 N° 687 -SR-	JPY	115,000,000.00	115,021,850.00	0.71
TBI JAPAN 18/12/17 '708' -SR-	JPY	1,300,000,000.00	1,300,305,500.00	7.98
TBI JAPAN 20/11/17 '703' -SR-	JPY	400,000,000.00	400,056,000.00	2.46
			2,213,972,265.00	13.60
ルクセンブルグ				
C. PAP. DH EUROPE FINANCE 29/09/17 II	EUR	2,000,000.00	265,680,432.00	1.63
C. PAP. DH EUROPE FINANCE 29/12/17	EUR	2,000,000.00	265,886,494.00	1.63
C. PAP. ICBC LUXEMBOURG 15/11/17	EUR	1,500,000.00	199,306,353.00	1.22
C. PAP. MAGNA INTERNATIONAL INVESTMENTS 09/10/17	EUR	3,000,000.00	398,534,517.00	2.45
CD AGRICULTURAL BANK OF CHINA (LU) 20/11/17	EUR	2,500,000.00	332,168,089.00	2.04
			1,461,575,885.00	8.97
オランダ				
C. PAP. HITACHI INTERNATIONAL (NL) 29/09/17	EUR	3,500,000.00	464,940,756.00	2.86
			464,940,756.00	2.86
スウェーデン				
C. PAP. ASSA ABLOY FINANCIAL SERVICES 18/12/17	EUR	3,000,000.00	398,784,269.00	2.45
			398,784,269.00	2.45
アラブ首長国連邦				
C. PAP. FIRST ABU DHABI BANK 20/10/17	EUR	2,000,000.00	265,722,781.00	1.63
			265,722,781.00	1.63
イギリス				
C. PAP. AVIVA 24/11/17	EUR	3,000,000.00	398,708,590.00	2.45
C. PAP. RECKITT BENCKISER TR. 06/11/17	EUR	3,500,000.00	465,070,660.00	2.85
CD QATAR NATIONAL BANK 02/10/17	EUR	1,500,000.00	199,260,324.00	1.22
			1,063,039,574.00	6.52

銘柄	通貨	額面	時価(円)	純資産に対する比率(%)
アメリカ合衆国				
C. PAP. PROCTER & GAMBLE 19/10/17	EUR	3,000,000.00	398,586,404.00	2.45
C. PAP. PROCTER & GAMBLE 20/10/17	EUR	2,000,000.00	265,726,820.00	1.63
			664,313,224.00	4.08
合計Ⅲ.			10,890,939,483.00	66.88
投資有価証券合計			13,746,931,095.00	84.43
現金預金			1,301,731,621.00	7.99
預金			1,560,000,000.00	9.58
その他の純負債			-326,293,854.00	-2.00
純資産合計			16,282,368,862.00	100.00

■運用計算書および純資産変動計算書

2017年9月30日に終了した期間

(単位：円)

期首現在純資産額	12,621,916,450.00
収益	
債券利息、純額	35,972,180.00
預金利息	74,745.00
	<u>36,046,925.00</u>
費用	
管理報酬および投資顧問報酬	9,197,062.00
保管報酬、銀行手数料および利息	4,486,969.00
専門家報酬、監査費用およびその他の費用	4,980,594.00
サービス報酬	4,721,823.00
年次税	1,666,958.00
取引費用	106,345.00
	<u>25,159,751.00</u>
投資純利益／損失	10,887,174.00
投資有価証券売却に係る実現純利益／損失	889,377,938.00
外国為替に係る実現純利益／損失	-104,090,517.00
為替予約取引に係る実現純利益／損失	-884,905,539.00
先渡取引に係る実現純利益／損失	112,250.00
実現純利益／損失	-88,618,694.00
以下に係る未実現純評価利益／損失の変動：	
－投資有価証券	412,095,049.00
－為替予約取引	-355,870,463.00
運用による純資産の増加／減少	-32,394,108.00
投資証券発行手取額	23,076,780,423.00
投資証券買戻費用	-19,382,571,198.00
分配金支払	-1,362,705.00
期末現在純資産額	16,282,368,862.00